

Gmina Miastkowo
18-413 Miastkowo ul. Łomżyńska 32
tel. 86 217-48-78 e-mail: gmina@miastkowo.pl



Raport o stanie Gminy Miastkowo za 2020 rok





Szanowni Państwo!

Już po raz trzeci mam przyjemność przedstawić Państwu „Raport o stanie Gminy Miastkowo”. Raport przedstawia Gminę taką jaką była w 2020 roku. W roku, który z pewnością przejdzie do historii z uwagi na panującą epidemię koronawirusa. Zmagania z epidemią wymusiły na nas wszystkich zmianę przyzwyczajeń, stylu pracy, a także nauki. Utrudniły kontakty międzyludzkie, ale nie zatrzymały działań na rzecz mieszkańców Gminy Miastkowo.

Zmiany, jakie zachodzą w naszej Gminie corocznie, są efektem wyłożonej pracy wielu osób. Mam nadzieję, że są one zauważane i doceniane przez naszych mieszkańców. To również zasługa pozyskanych środków zewnętrznych.

Informacje zebrane i przeanalizowane w niniejszym dokumencie pochodzą z wielu źródeł m.in. Urzędu Gminy, Ośrodka Pomocy Społecznej, Gminnego Ośrodka Kultury, Biblioteki Publicznej Gminy Miastkowo oraz Szkół Podstawowych w Miastkowie i Rydzewie.

Jestem przekonany, że dane zawarte w tym dokumencie przekonają Państwa, że Gmina Miastkowo staje się miejscem przyjaznym dla mieszkańców.

Wójt Gminy Miastkowo

INFORMACJE OGÓLNE

1. Radni i sołtysi w kadencji 2018-2023

Rada Gminy Miastkowo

Przewodniczący Rady Gminy	- Henryk Rupacz
Wiceprzewodnicząca Rady Gminy	- Teresa Brzostek

Pozostali członkowie Rady Gminy

1. Rafał Bąkowski
2. Marek Brzostek
3. Andrzej Ciecierski
4. Paweł Robert Gruzewski
5. Łukasz Iwaniak
6. Sławomir Kamienowski
7. Tomasz Klimek
8. Sławomir Lachowski
9. Danuta Pawelczyk
10. Jan Przychodzień
11. Bożena Wilk
12. Danuta Małgorzata Zajączkowska
13. Patrycja Zaremba

Stałe Komisje Rady Gminy Miastkowo

Komisja Budżetowa

Do przedmiotu działania Komisji należy opiniowanie projektu budżetu oraz zmian budżetowych; sprawozdań oraz uchwał pociągających za sobą skutki finansowe; uchwał dotyczących gospodarki mieniem komunalnym".

Komisja Rewizyjna

Do przedmiotu działania Komisji należą sprawy: opiniowanie wykonania budżetu gminy i występowanie z wnioskiem do Rady Gminy w sprawie absolutorium dla Wójta Gminy Miastkowo, kontrola działalności Wójta, gminnych jednostek

organizacyjnych oraz jednostek pomocniczych gminy pod względem: legalności, rzetelności, gospodarności, celowości, zgodności dokumentacji ze stanem faktycznym.

Komisja Skarg, Wniosków i Petycji

Do przedmiotu działania Komisji należy analiza i opiniowanie skierowanych do Rady Gminy skarg na działalność Wójta Gminy i gminnych jednostek organizacyjnych oraz rozpatrywanie wniosków i petycji składanych przez obywateli.

Komisja Rolnictwa, Rozwoju Gospodarczego, Kultury i Sportu

Do przedmiotu działania Komisji należą sprawy z zakresu modernizacji obszarów wiejskich; ochrony środowiska i gospodarowania zasobami naturalnymi; planowania przestrzennego; utrzymania i rozbudowy infrastruktury gospodarczej i technicznej; oświaty, zdrowia, kultury i turystyki; bezpieczeństwa publicznego".

Komisja Budżetowa	Komisja Rewizyjna	Komisja Skarg, Wniosków i Petycji	Komisja Rolnictwa, Rozwoju Gospodarczego, Kultury i Sportu
Przewodniczący Komisji: Danuta Małgorzata Zajączkowska	Przewodniczący Komisji: Łukasz Iwaniak	Przewodniczący Komisji: Rafał Bąkowski	Przewodniczący Komisji: Patrycja Zaremba
Zastępca Przewodniczącego Komisji: Danuta Pawelczyk	Zastępca Przewodniczącego Komisji: Sławomir Lachowski	Zastępca Przewodniczącego Komisji: Łukasz Iwaniak	Zastępca Przewodniczącego Komisji: Sławomir Kamienowski
Członkowie: Bożena Wilk Andrzej Ciecierski Marek Brzostek	Członkowie: Tomasz Klimek Jan Przychodzień	Członkowie: Danuta Pawelczyk	Członkowie: Paweł Robert Gruzewski

Działalność Rady Gminy

W 2020 roku Rada Gminy obradowała zgodnie z planem pracy Rady przyjętym Uchwałą Nr IX/60/19 z dnia 30 grudnia 2019 roku. Wypełniając dyspozycję zawartą w planie pracy w 2020 roku Rada Gminy obradowała na 6 sesjach, na których podjęła 38 uchwał.

Wśród podjętych przez Radę uchwał większość dotyczyła spraw z zakresu budżetu i jego zmian, udzielenia pomocy finansowej Powiatowi Łomżyńskiemu (dofinansowania do opracowania dokumentacji projektowej i do remontu dróg powiatowych), Komendzie Miejskiej Policji w Łomży (dofinansowanie do zakupu radiowozu oznakowanego dla przewodników psów służbowych oraz sprzętu specjalistycznego do poszukiwania osób zaginionych). Ponadto podjęła uchwałę w sprawie ustalenia diet sołtysom. Pod koniec 2020 roku Rada uchwałami określiła wysokość podatków lokalnych na 2021 rok. Znaczna część uchwał dotyczyła spraw z zakresu gospodarki odpadami komunalnymi.

Podjęte przez Radę Gminy uchwały, Wójt zgodnie z art. 90 ust. 1 i 2 ustawy o samorządzie gminnym, przekazał w nieprzekraczalnym terminie 7 dni do organów nadzoru, jakimi są w zakresie zgodności z prawem – Wojewoda Podlaski, a w zakresie spraw finansowych – Regionalna Izba Obrachunkowa.

Realizując obowiązki nałożone przepisami ustawy samorządowej Wójt Gminy przy pomocy Urzędu Gminy realizował uchwały podjęte przez Radę w 2020 roku w sposób określony zarządzeniami, które dostępne są na stronie Biuletynu Informacji Publicznej.

Zgodnie z art. 7 ust. 1 pkt 1 ustawy o dostępie do informacji publicznej, wszystkie uchwały publikowane są w Biuletynie Informacji Publicznej. Uchwały stanowiące prawo miejscowe są publikowane w Dzienniku Urzędowym Województwa Podlaskiego.

Sołtysi

Miejscowość	Sołtys
Chojny-Naruszczki	Bożena Korytkowska
Czartoria	Krzysztof Ciemnewicz
Drogoszewo	Janina Małkowska
Osetno	
Gałkówka	Monika Bednarczyk
Kaliszki	Tadeusz Bielacki
Korytki Leśne	Piotr Korytkowski
Kraska	Iwona Nizik
Kuleszka	Iwona Pawlińska
Leopoldowo	Zbigniew Długozima
Łuby-Kiertany	Jolanta Czaplicka
Łuby-Kurki	Agnieszka Pietrzak
Miastkowo	Rafał Bąkowski
Nowosiedliny	Maria Kamińska
Podosie	Zbigniew Cwalina
Rybaki	Grażyna Ciecierska
Rydzewo	Ewa Przyborowska
Rydzewo-Gozdy	Justyna Kazimierczyk
Sosnowiec	Michał Zacharczyk
Sulki	Zofia Mleczek
Tarnowo	Wojciech Bałazy
Łubia	
Zaruzie	Maria Włodarska

2. POŁOŻENIE GMINY

Województwo: podlaskie
Powiat: łomżyński
Sąsiednie gminy: Łomża, Śniadowo,
Nowogród, Zbójna

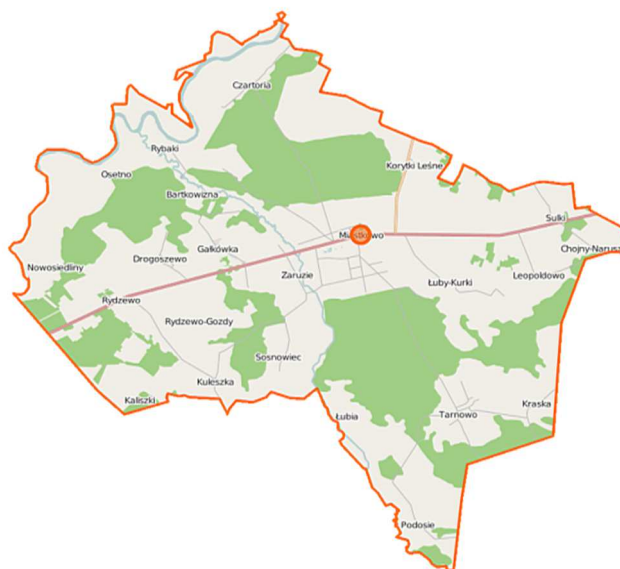

PODSTAWOWE PARAMETRY

Typ: gmina wiejska
Siedziba władz Gminy: Miastkowo
Sołectwa: Chojny-Naruszczki, Czartoria, Drogoziewo, Gałkówka, Kaliszki, Korytki Leśne, Kraska, Kuleszka, Leopoldowo, Łuby-Kiertany, Łuby-Kurki, Miastkowo, Nowosiedliny, Podosie, Rybaki, Rydzewo, Rydzewo-Gozdy, Sosnowiec, Sulki, Tarnowo, Zarzecz
Powierzchnia Gminy: 114,88 km²
Liczba ludności: 4223 osoby
Gęstość zaludnienia: około 37 osób/km²

3. LUDNOŚĆ

Gminę Miastkowo, według stanu na dzień 31 grudnia 2020 r., zamieszkiwało 4223. W 2020 roku odnotowano spadek ludności w stosunku do roku poprzedniego o 25 osób, ale już w stosunku do roku 2018 wynosi 54 osoby. Tendencja spadkowa utrzymuje się już od pewnego czasu. Poniższa tabela przedstawia liczbę ludności z ostatnich trzech lat.

Rok	Liczba ludności z podziałem na płeć		Ludność razem
	Kobieta	Mężczyzna	
2018	2131	2146	4277
2019	2123	2125	4248
2020	2099	2124	4223

Poniższa tabela przedstawia statystykę mieszkańców stałych wg wieku i płci z podziałem na kategorie wiekowe.

WIEK	MĘŻCZYJNI	KOBIETY	OGÓŁEM
0-7	180	187	367
8-18	280	274	554
19-65	1443	1305	2748
>65	221	333	554
Ogółem	2124	2099	4223

Liczba stałych mieszkańców w poszczególnych miejscowościach Gminy Miastkowo kształtuje się następująco:

LP	NAZWA MIEJSCOWOŚCI	LICZBA LUDNOŚCI
1	Chojny-Naruszczki	66
2	Czartoria	193
3	Drogoszewo	369
4	Gałkówka	105
5	Kaliszki	18
6	Korytki Leśne	41
7	Kraska	57
8	Kuleszka	179
9	Leopoldowo	86
10	Łuby-Kiertany	74
11	Łuby-Kurki	111
12	Miastkowo	1088
13	Nowosiedliny	87
14	Podosie	116
15	Rybaki	117
16	Rydzewo	538
17	Rydzewo-Gozdy	63
18	Sosnowiec	77
19	Sulki	92
20	Tarnowo	270
21	Zaruzie	431
22	Łubia	24
23	Osetno	21
	Razem	4223

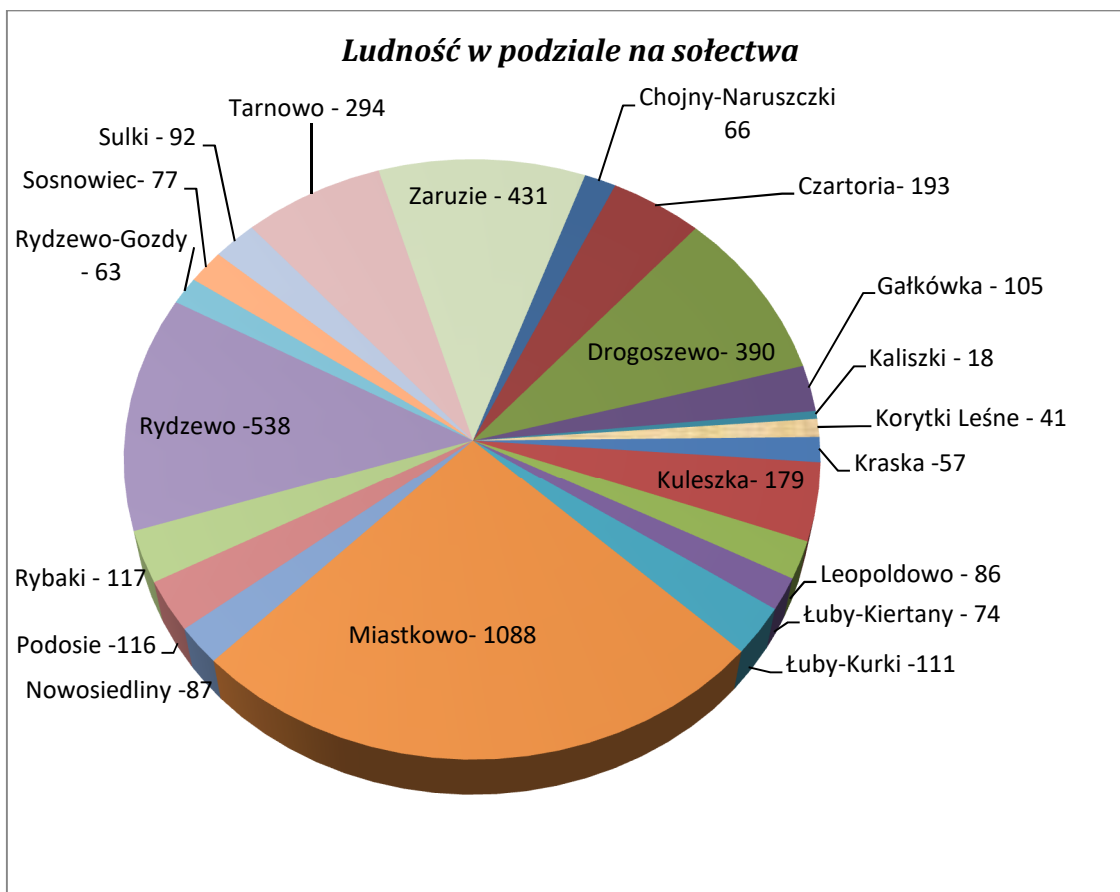

4. CHARAKTER ROLNICZY GMINY

Gmina Miastkowo ma charakter typowo rolniczy. Na terenie gminy jest 1137 gospodarstw rolnych. Podatkiem rolnym objętych jest 6951,7214 ha. Średnia wielkość gospodarstwa rolnego na naszej gminie wynosi 6,1141 ha.

Liczba gospodarstw rolnych z podziałem na wielkość

Powierzchnia gospodarstwa rolnego w ha	Liczba gospodarstw	
	2019 rok	2020 rok
1,00-1,99	248	248
2,00-4,99	354	368
5,00-6,99	124	125
7,00-14,99	273	269
15,00-19,99	64	64
20,00-49,99	56	55
50,00-99,99	6	6
100 i powyżej	2	2
Razem	1127	1137

Na terenie Gminy Miastkowo użytki rolne stanowią 60,73% całej powierzchni, lasy i grunty zajmują - 31,97%, nieużytki i tereny różne - 1,16%, grunty zabudowane i zurbanizowane - 4,75 % oraz grunty pod wodami - 1,49 %.

Procentowy udział gruntów w całkowitej powierzchni gminy - 11 480 ha

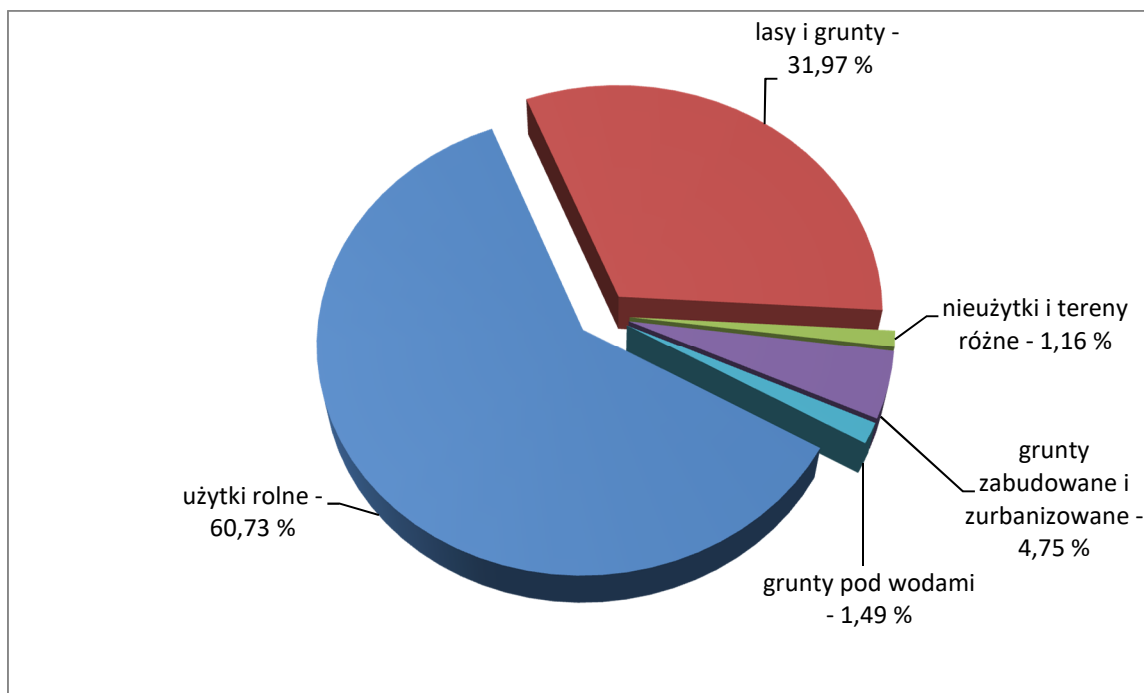

Ze względu na niską jakość gleb – większość to gleby V i VI klasy bonitacyjnej. Głównym profilem w produkcji rolnej jest uprawa zbóż. W produkcji zwierzęcej przeważa chów bydła mlecznego.

Znaczna część indywidualnych gospodarstw rolnych prowadzi działalność wyłącznie bądź głównie dla zaspokojenia potrzeb konsumpcyjnych rodziny związanej z tym gospodarstwem bez wyraźnie określonej specjalizacji. Są to gospodarstwa wielofunkcyjne.

Dominującym kierunkiem hodowli bydła jest produkcja mleka. Na terenie Gminy funkcjonuje kilkunastu dużych dostawców, od których prowadzi się bezpośredni odbiór mleka z gospodarstw.

5. Lokalna działalność gospodarcza

Według stanu na 31.12.2020 r. w Gminie Miastkowo działalność gospodarczą prowadziło 159 firm wpisanych do Centralnej Ewidencji i Informacji o Działalności Gospodarczej (CEIDG), z czego 15 znajdowało się w trakcie zawieszenia działalności.

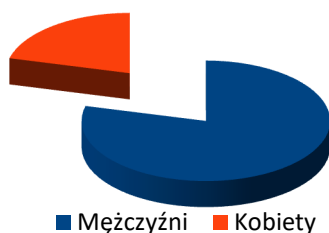

Wśród prowadzących działalność gospodarczą 79% stanowili mężczyźni w przedziale wiekowym 21-69 lat, natomiast rozpiętość wiekowa przedsiębiorczych kobiet mieściła się

w przedziale 26-65 lat. Na terenie gminy zarejestrowanych było również 6 spółek prawa handlowego wpisanych do Krajowego Rejestru Sądowego (KRS).

Głównym rodzajem działalności gospodarczej prowadzonym przez przedsiębiorców były roboty budowlane związane ze wznoszeniem budynków, a także transport drogowy towarów.

Szczegółowy wykaz głównych kodów PKD najczęściej wybieranych przez przedsiębiorców działających na terenie naszej gminy w 2020 r. przedstawia poniższy wykres.

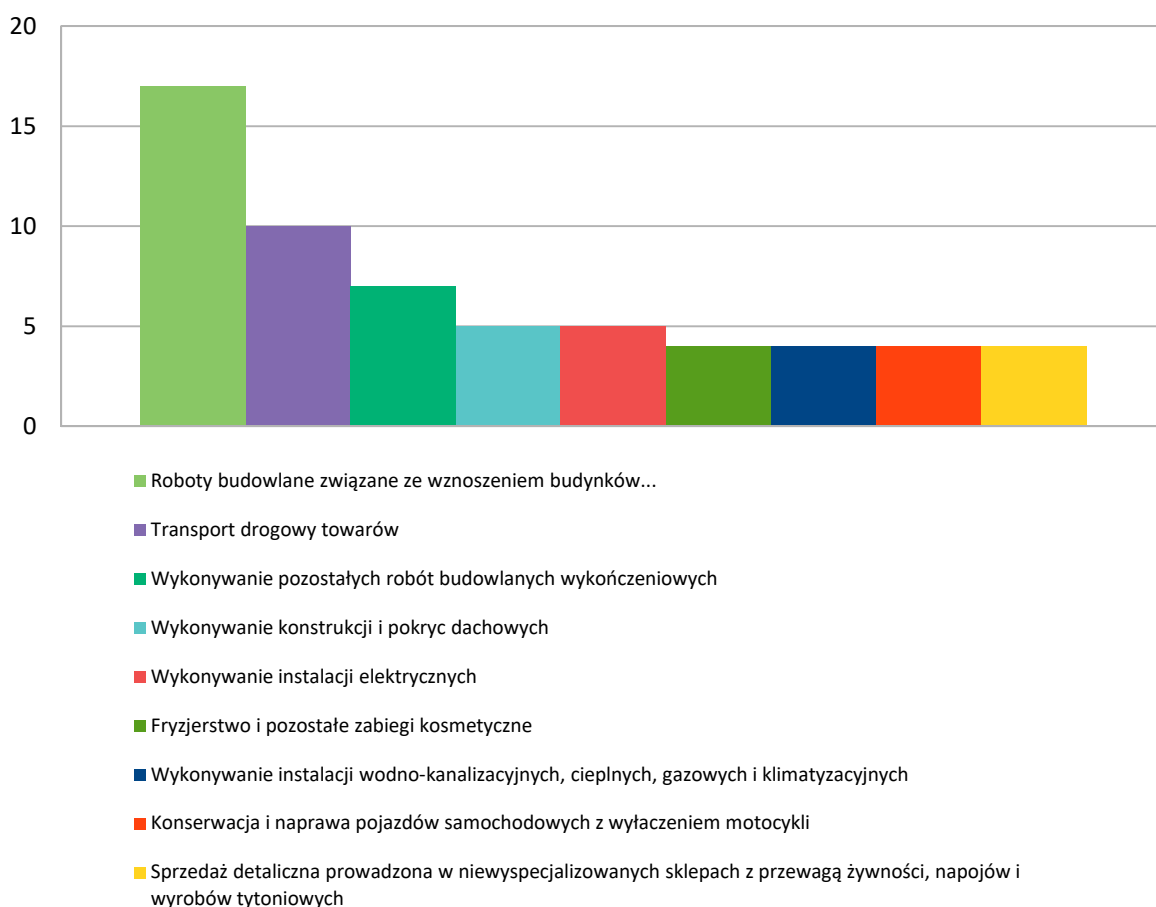

1. FINANSE – podstawowe parametry

**Wydatki ogółem
na mieszkańca**

6.561,60 zł

wartość wskazuje na
poziom nakładów na
realizację zadań

**Dochody majątkowe
na mieszkańca**

528,33 zł

wartość wskazuje na
skuteczność działań
w zakresie pozyskiwania
dodatkowych środków
na inwestycje

**Zadłużenie w stosunku
do dochodów ogółem:**

6,73%

wartość wskazuje na udział
kwoty długu w dochodach
budżetowych

**Wydatki majątkowe
na mieszkańca**

1.077,49 zł

**Wartość otrzymanych
dotacji w 2020 r.**

2.216.946,19 zł

**Środki własne na
inwestycje**

2.333.281,92 zł

2. Budżet dane szczegółowe

Budżet Gminy Miastkowo na 2020 rok został przyjęty uchwałą Nr IX/56/19 Rady Gminy Miastkowo z dnia 30 grudnia 2019 roku.

Na dzień 31 grudnia 2020 roku plan dochodów i wydatków zamknął się kwotą:

1) po stronie dochodów – 27.519.119,46 zł;

2) po stronie wydatków – 31.237.329,46 zł.

Budżet został wykonany w kwocie:

1) po stronie dochodów – 26.984.656,47 zł, co stanowi 98,06 % planu;

2) po stronie wydatków – 27.709.631,24 zł, co stanowi 88,71 % planu.

Dochody i wydatki Gminy Miastkowo w 2020 roku

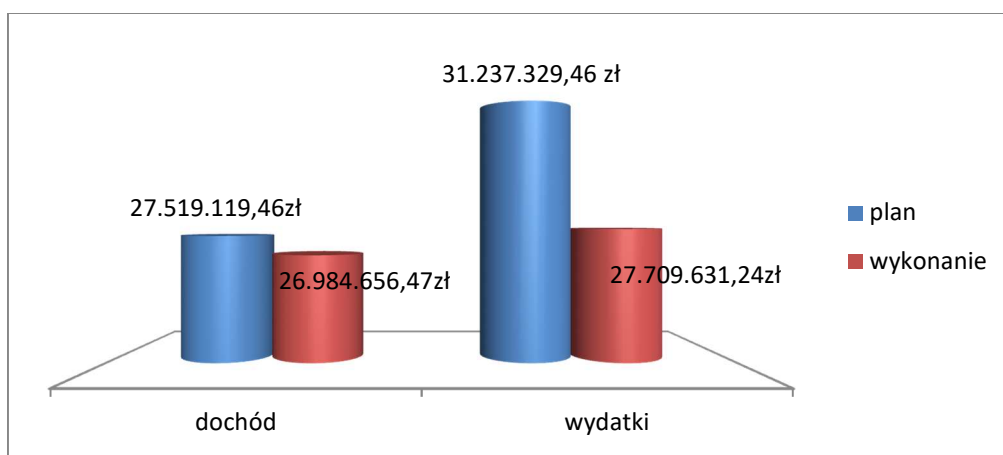

Za 2020 rok budżet gminy zamknął się deficytem budżetowym w wysokości 724.974,77 zł, który został pokryty wolnymi środkami. Nadwyżka operacyjna (różnica między dochodami bieżącymi a wydatkami bieżącymi) za 2020 rok wyniosła 1.594.124,16 zł.

Dochody w przeliczeniu na 1 mieszkańca wyniosły około 6.390 zł, natomiast wydatki 6.562 zł.

Dochody ogółem w kwocie 26.984.656,47 zł osiągnięto z tytułu:

- 1) dotacji na zadania bieżące - 9.283.371,39 zł
- 2) zakupy inwestycyjne (własne i zlecone) – 2.216.946,19 zł;
- 3) subwencji – 8.319.259 zł;
- 4) dochodów własnych – 7.165.079,89 zł.

Dochody budżetu Gminy za 2020 rok

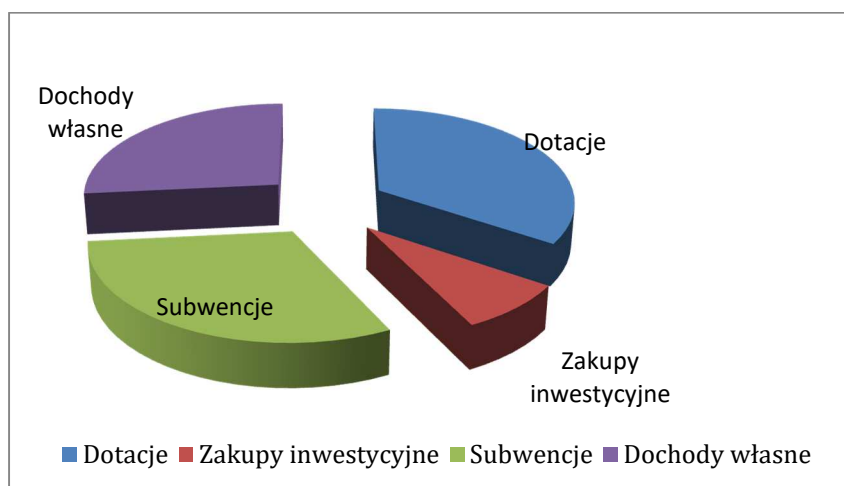

Wydatki ogółem w kwocie 27.709.631,24 zł poniesiono na:

- 1) wydatki bieżące (świadczenia społeczne, utrzymanie szkół, przedszkoli, świetlic, dowożenie uczniów, gospodarowanie odpadami, utrzymanie dróg i mienia komunalnego, utrzymanie administracji, rady gminy, dostarczanie wody i pozostałe wydatki) – 23.159.403,13 zł;
- 2) wydatki majątkowe w kwocie 4.550.228,11 zł.

Zadłużenie Gminy na dzień 31.12.2020 r. wyniosło – 1.816.644,00 zł. W przeliczeniu na 1 mieszkańca wyniosło 430,18 zł, a w stosunku do dochodów ogółem wyniosło 6,73%. Koszt obsługi długu za 2020 rok wyniósł 34.676,69 zł.

Wydatki budżetu Gminy za 2020 r:

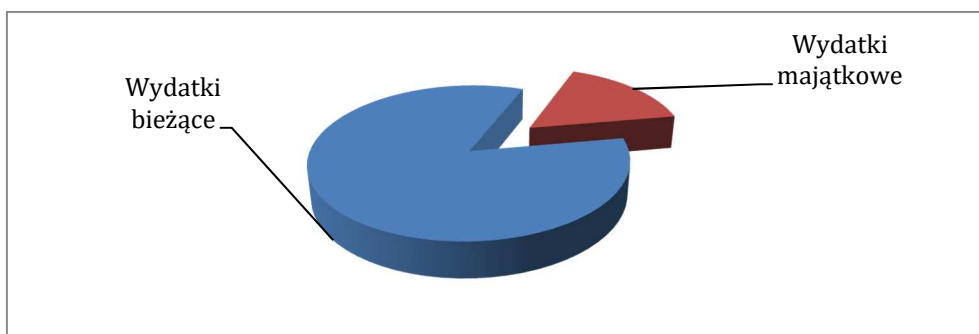

Dochody i wydatki na przestrzeni lat

	2018 w zł	2019 w zł	2020 w zł
dochody	21.456.339,13	24.424.658,44	26.984.656,47
wydatki	22.456.992,49	25.207.068,02	27.709.631,24

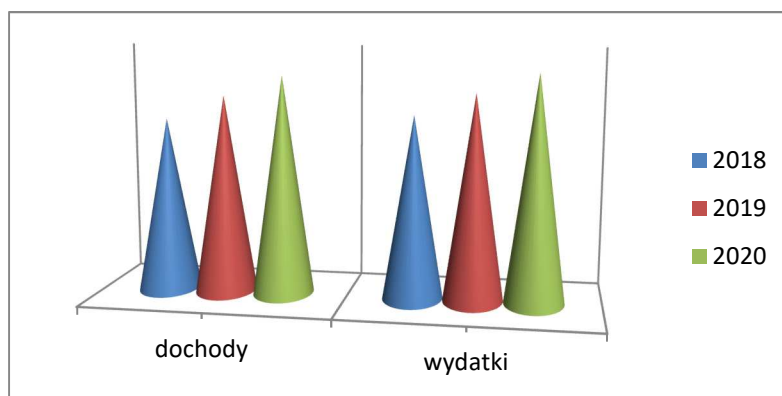

PROGRAMY I STRATEGIE

Nazwa dokumentu	Podstawa obowiązywania
Strategia Rozwoju Gminy na lata 2017-2024	Uchwała Nr XXII/116/2017 Rady Gminy Miastkowo z dnia 30 czerwca 2017 r.
Gminna Strategia Rozwiązywania Problemów Społecznych Gminy Miastkowo na lata 2008-2020	Uchwała Nr XVI/86/08 Rady Gminy Miastkowo z dnia 14 listopada 2008 r.
Gminny Program Przeciwdziałania Przemocy w Rodzinie oraz Ochrony Ofiar Przemocy w Rodzinie w Gminie Miastkowo na lata 2018-2025	Uchwała Nr XXIV/137/2017 Rady Gminy Miastkowo z dnia 22 listopada 2017 r.
Gminny Program Wspierania Rodziny na lata 2020-2022	Uchwała Nr VIII/52/19 Rady Gminy Miastkowo z dnia 26 listopada 2019 r.
Program Ochrony Środowiska dla Gminy Miastkowo na lata 2018-2022 z perspektywą do roku 2025	Uchwała Nr XXXI/174/2018 Rady Gminy Miastkowo z dnia 27 września 2018 r.
Program współpracy Gminy Miastkowo z organizacjami pozarządowymi i innymi uprawnionymi podmiotami na 2020 rok	Uchwała Nr VIII/49/19 Rady Gminy Miastkowo z dnia 26 listopada 2019 r.
Gminny Program Profilaktyki i Rozwiązywania Problemów Alkoholowych i Przeciwdziałania Narkomanii na 2020 rok	Uchwała Nr IX/59/19 Rady Gminy Miastkowo z dnia 30 grudnia 2019 r.
Program opieki nad zwierzętami bezdomnymi oraz zapobieganie bezdomności zwierząt na terenie Gminy Miastkowo na 2020 rok	Uchwała Nr XI/69/20 Rady Gminy Miastkowo z dnia 24 kwietnia 2020 r.
Gminny wieloletni program osłonowy „Posiłek dla dzieci i młodzieży” na lata 2019-2023	Uchwała Nr IV/26/19 Rady Gminy Miastkowo z dnia 27 marca 2019 r.
Program usuwania wyrobów zawierających azbest z terenu Gminy Miastkowo wraz ze szczegółową inwentaryzacją	Uchwała Nr XXV/143/2017 Rady Gminy Miastkowo z dnia 28 grudnia 2017 r.

Program	Realizacja zadań w 2020
Strategia Rozwoju Gminy na lata 2017-2024	<ol style="list-style-type: none"> 1) Przebudowa i rozbudowa drogi gminnej nr 105876B we wsi Rydzewo-Gozdy wraz z przebudową i rozbudową skrzyżowania z drogą powiatową nr 1957B; 2) Budowa trzech obiektów małej architektury w miejscowościach Podosie i Tarnowo; 3) Dofinansowanie remontu drogi powiatowej nr 1910B Miastkowo-Czartoria
Gminna Strategia Rozwiązywania Problemów Społecznych Gminy Miastkowo na lata 2008-2020	Organizowanie i wykonywanie zadań z zakresu pomocy społecznej, w szczególności poprzez doprowadzenie do życiowego usamodzielnienia potrzebujących osób i rodzin i zintegrowanie ich ze środowiskiem, przyznawanie i wypłacanie świadczeń, prowadzenie pracy socjalnej.
Gminny Program Przeciwdziałania Przemocy w Rodzinie oraz Ochrony Ofiar Przemocy w Rodzinie w Gminie Miastkowo na lata 2018-2025	<p>Działania profilaktyczne – warsztaty z zakresu „Przemoc rówieśnicza, agresja”, „Cyfrowi tubylcy- ochrona przed uzależnieniem”, „Poznaj swój styl uczenia się”.</p> <p>W 2020 r. wpłynęło 11 Niebieskich Kart-A. Odkryto się 4 posiedzenia Zespołu Interdyscyplinarnego. Zostało powołanych 11 grup roboczych, które odbyły 11 spotkań. Członkowie Grup Roboczych sporządzili 8 formularzy NK-C (z ofiarą przemocy) i 4 formularze NK-D (ze sprawcą przemocy). Na zadania związane z przeciwdziałaniem przemocy w rodzinie wydatkowano 831 zł.</p>
Gminny Program Wsparcia Rodziny na lata 2020-2022	Na wniosek pracownika OPS 6 rodzinom przydzielono asystenta rodziny. Rodziny wymagające wsparcia były kierowane do Powiatowego Centrum Pomocy Rodzinie w Łomży, Poradni Psychologiczno-Pedagogicznej w Łomży oraz do Poradni Zdrowia Psychicznego dla dorosłych w Łomży. Gmina finansowała pobyt 2 dzieci w rodzinie zastępczej oraz 1 osoby w placówce opiekuńczo-wychowawczej. Wydatki na ten cel wyniosły 47.093 zł.
Program Ochrony Środowiska dla Gminy Miastkowo na lata 2018-2022 z perspektywą do roku 2025	<p>Gmina udzieliła:</p> <ol style="list-style-type: none"> 1) 20 dotacji na zakup i montaż ogniw fotowoltaicznych na kwotę 93.500 zł, 2) 6 dotacji na budowę przydomowej oczyszczalni ścieków na kwotę 7.760,95 zł. <p>Ponadto Gmina zrealizowała zadanie pn. „Usuwanie odpadów z folii rolniczych, siatki i sznurka do owijania balotów, opakowań po nawozach i typu Big Bag”. W wyniku tego przedsięwzięcia zebrano 85,23 Mg masy odpadów z działalności rolniczej. Całkowity koszt zadania wyniósł 39.493,24 zł i został sfinansowany przez NFOŚiGW.</p>
Program współpracy Gminy Miastkowo z organizacjami pozarządowymi i innymi uprawnionymi podmiotami na 2020 rok	Ogłoszono jeden konkurs na wsparcie zadania publicznego, w zakresie działalności na rzecz dzieci i młodzieży, w tym wypoczynku dzieci i młodzieży. Konkurs unieważniono z powodu braku ofert.

Gminny Program Profilaktyki i Rozwiązywania Problemów Alkoholowych i Przeciwdziałania Narkomanii na 2020 rok	<p>GKRPA rozpatrywała 12 wniosków o wszczęcie procedury o objęcie leczeniem odwykowym, w tym dla 3 osób wystawiono wniosek o wszczęcie postępowania w celu wydania opinii psychiatryczno - psychologicznej w przedmiocie uzależnienia od alkoholu. Ponadto dla 2 osób złożono wniosek do sądu o zobowiązanie do poddania się leczeniu w zakładzie leczenia przeciwalkoholowego. Komisja zaopiniowała 6 wniosków o wydanie zezwolenia na sprzedaż lub podawanie napojów alkoholowych. Z poradni leczenia uzależnień korzystało 22 osoby.</p> <p>Prowadzono profilaktyczną działalność informacyjną i edukacyjną, w szczególności dla dzieci i młodzieży. Koszt realizacji programów to kwota 2.185,83 zł.</p> <p>Pokryto koszty udziału dzieci i młodzieży na koloniach letnich z programem profilaktycznym – 1.980 zł.</p>
Program opieki nad zwierzętami bezdomnymi oraz zapobieganie bezdomności zwierząt na terenie Gminy Miastkowo na 2020 rok	<p>W schronisku dla zwierząt umieszczono 7 psów. Ogólny koszt w 2020 r. wyniósł 13.039,91 zł. Opieką weterynaryjną objęto 5 psów (np. szczepienia, sterylizacje) kwota – 1.440 zł</p>
Gminny wieloletni program osłonowy „Posiłek dla dzieci i młodzieży” na lata 2019-2023	<p>Programem objęto 215 osób. Ogólny koszt zadania wyniósł 67.111 zł, w tym wkład własny Gminy - 26.844 zł.</p>
Program usuwania wyrobów zawierających azbest z terenu Gminy Miastkowo wraz ze szczegółową inwentaryzacją	<p>W 2020 r. zutylizowano 123,158 Mg azbestu pochodzącego z budynków znajdujących się na terenie naszej gminy. Na ten cel otrzymaliśmy dotację z WFOŚiGW w kwocie 8.107 zł. Środki własne Gminy wyniosły 31.531,51 zł.</p>

DZIAŁALNOŚĆ INWESTYCYJNA

1. Zadania inwestycyjne:

- 1) przebudowa drogi gminnej we wsi Rydzewo-Gozdy wraz z przebudową i rozbudową skrzyżowania z drogą powiatową - wartość robót budowlanych wyniosła 2.344.721,34 zł.

Zadanie objęte dofinansowaniem ze środków Państwowego Funduszu Celowego w ramach Funduszu Dróg Samorządowych w kwocie 1 124 758,22 zł;



- 2) budowa boiska wielofunkcyjnego w Leopoldowie - wartość robót budowlanych 269.515,63 zł

Zadanie współfinansowane ze środków Unii Europejskiej w ramach działania „Inwestycje na rzecz rozwoju lokalnego” Regionalnego Programu Operacyjnego Województwa Podlaskiego na lata 2014-2020.



- 3) przebudowa mostu przez rzekę Ruż w miejscowości Łubia - wartość robót budowlanych 728.208,83 zł;

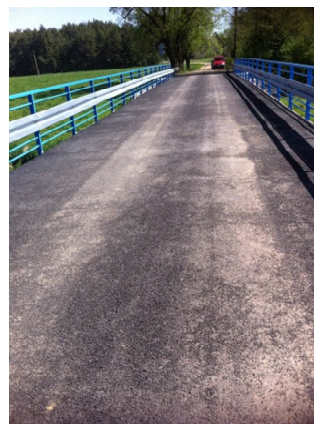

- 4) doświetlenie przejść dla pieszych w Miastkowie - wartość robót budowlanych 134.070,00 zł;

- 5) budowa trzech obiektów małej architektury na terenie gminy Miastkowo w miejscowościach Podosie i Czartoria - wartość robót budowlanych 100.959,62 zł;



2. Dotacje celowe przekazane w ramach zawartych porozumień:

- 1) dofinansowanie do budowy chodnika dla pieszych na drodze wojewódzkiej- ul. Nowogrodzka w Miastkowie na kwotę 46.414,05 zł;
- 2) dofinansowanie do remontu drogi powiatowej nr 1910B Miastkowo - Czartoria na odcinku o długości ok. 990 m na kwotę 44.746 zł;
- 3) dofinansowanie do remontu drogi powiatowej nr 1957B Rydzewo - Kuleszka na odcinku o długości ok. 990 m na kwotę 114.275,00 zł.

Łączna wartość dotacji celowych wyniosła 205.435,05 zł.

3. Fundusz sołecki

W ramach środków z funduszu sołeckiego:

- 1) **wybudowano** oświetlenie w miejscowości Miastkowo ulice Cendrowizna i Nowa; altanę na działce placu zabaw w Leopoldowie; siłownię zewnętrzną w Rybakach; częściowo plac zabaw w Chojnach-Naruszczkach;
- 2) **wyremontowano** remizę OSP w Łubach-Kurkach;
- 3) **kontynuowano** budowę altany w Kuleszce, placu zabaw w Leopoldowie, zakup i montaż urządzeń siłowni zewnętrznej w Nowosiedlinach i Łubach-Kurkach, remont pomieszczeń w budynku po byłej szkole w Drogoszewie, utwardzenie placu zabaw w Rydzewie oraz placu przed remizą w Tarnowie, budowę siłowni zewnętrznej i altanę w Rydzewie wraz z doposażeniem i zagospodarowaniem terenu zielenią;
- 4) **zakupiono** wyposażenie do Świetlicy Wiejskiej w Zaruziu, moskitiery na okna i kosz na odpady w Chojnach-Naruszczkach, hydranty i gablotę informacyjną w Gałkówce, materiały budowlane do remontu pomieszczeń lokalu Nr 2 w budynku GOK w Miastkowie;
- 5) **zaprojektowano** plac zabaw w Chojnach-Naruszczkach i Nowosiedlinach;
- 6) **opracowano** dokumentację dotyczącą lokalu Nr 4 przy ul. Szkolnej w Tarnowie oraz remizy OSP w Łubach-Kurkach.

Na w/w przedsięwzięcia wydatkowano łącznie **kwotę 257.199,90 zł.**

Pozostałe sołectwa wykorzystały swoje fundusze na zwirowanie dróg. Łącznie zakupiono 3.388 ton żwiru za kwotę 133.351,68 zł.

Ponadto Sołectwa Miastkowo i Podosie wnioskowały o wznowienie znaków granicznych łączny koszt wyniósł 2.700 zł.

W ramach funduszu sołeckiego wydatkowano łącznie 393.251,58 zł.

W 2020 roku otrzymaliśmy z budżetu Państwa 63.402,77 zł, co stanowi 19,653 % zwrotu wydatków poniesionych w 2019 roku w ramach funduszu sołeckiego.

4. Dotacje celowe z funduszy europejskich i budżetu państwa

- 1) dofinansowanie projektu pn. „Instalacje fotowoltaiczne na budynkach użyteczności publicznej w gminie Miastkowo” w ramach Regionalnego Programu Operacyjnego Województwa Podlaskiego na lata 2014-2020. Przyznana pomoc stanowi kwotę 130.350,47zł tj. 70% kosztów kwalifikowalnych. Całkowita wartość robót wyniosła 210.668,25 zł;
- 2) projekt pn. „Nadbudowa i przebudowa budynku Stacji Uzdatniania Wody w miejscowości Łuby- Kiertany” realizowany w ramach Programu Rozwoju Obszarów Wiejskich na lata 2014-2020 objęty jest dofinansowaniem w kwocie 1.237.990zł, co stanowi 63,63% kosztów kwalifikowalnych. Całkowita wartość robót wyniosła 2.571.210,69 zł;
- 3) zakończono inwestycję pn. „Budowa boiska wielofunkcyjnego w Leopoldowie, gm. Miastkowo” objętą dofinansowaniem z Regionalnego Programu Operacyjnego Woj. Podlaskiego na lata 2014-2020 w kwocie 172.494,46 zł. Całkowita wartość zadania wyniosła 280.824,41 zł;
- 4) w ramach wsparcia z Rządowego Funduszu Inwestycji Lokalnych pozyskano środki z Funduszu Przeciwdziałania COVID-19 dla gmin i powiatów w wysokości 891.056,00 zł;
- 5) w dniu 10 sierpnia 2020 r. złożono w Podlaskim Urzędzie Wojewódzkim wniosek o dofinansowanie zadania pod nazwą „ Przebudowa drogi gminnej nr 105878B w miejscowości Rydzewo wraz z przebudową skrzyżowania z drogą nr ewid. 562” w ramach Funduszu Dróg Samorządowych. Szacowana wartość inwestycji wyniesie 1.550.804,76 zł, dofinansowanie 767.902,38 zł tj. 50% kosztów kwalifikowalnych;
- 6) zakończono zadanie „ Budowa trzech obiektów małej architektury na terenie gminy Miastkowo w miejscowościach Podosie i Czartoria” w ramach Programu Rozwoju Obszarów Wiejskich na lata 2014-2020. Kwota pomocy wyniosła 52 227,00 zł. Całkowita wartość inwestycji stanowiła kwotę 113.804,77 zł.

DZIAŁALNOŚĆ KOMUNALNA

1. Mienie komunalne

Gmina Miastkowo jest właścicielem nieruchomości o łącznej powierzchni 255,7937 ha.

Sposób zagospodarowania nieruchomości przedstawia poniższy wykres:

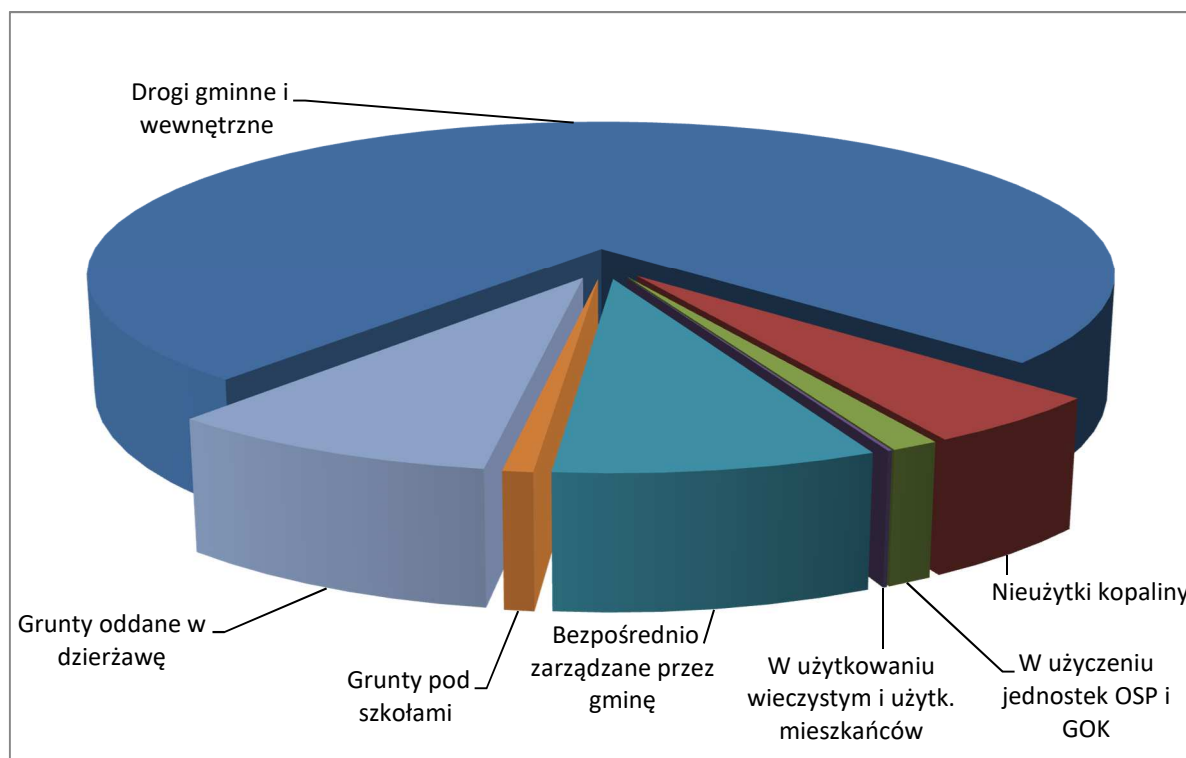

Największą pozycję ilościową stanowią drogi gminne i wewnętrzne o łącznej powierzchni 191,7068 ha, co stanowi 74,94 %. Pozostałą część zajmują grunty o różnych funkcjach użytkowych i są to:

- 1) nieużytki i kopaliny o łącznej powierzchni 12,6177 ha;
- 2) grunty zabudowane oddane w użyczenie jednostkom Ochotniczych Straży Pożarnych oraz Gminnemu Ośrodkowi Kultury - 3,1450 ha;
- 3) grunty będące w użytkowaniu wieczystym o łącznej powierzchni 0,2907 ha oraz w użytkowaniu mieszkańców wsi 2,8478 ha;
- 4) grunty bezpośrednio zarządzane przez Gminę o powierzchni 21,0948 ha, w skład których wchodzi:
 - a) grunty pod stacjami uzdatniania wody - 0,6578 ha,
 - b) grunty po zlikwidowanym ZGK - 0,6318 ha,

- c) grunty pod świetlicami, budynkami mieszkalnymi i administracyjnymi - 2,7338 ha,
 - d) grunty rolne - 7,9967 ha,
 - e) inne tereny - 9,0747 ha, (w tym boisko sportowe Miastkowo, Czartoria, Tarnowo, Rydzewo);
- 5) grunty pod szkołami i użytkowane przez szkoły - 1,9855 ha;
- 6) grunty oddane w dzierżawę - 22,1054 ha.

Gmina jest właścicielem 26 budynków o różnych funkcjach użytkowych tj.:

- 3 budynki szkolne (w Miastkowie i Rydzewie),
- oddział przedszkolny Miastkowo,
- budynek administracyjny Urzędu Gminy,
- Gminny Ośrodek Kultury z garażem OSP Miastkowo,
- budynek socjalno-magazynowy na boisku sportowym w Miastkowie,
- 2 budynki mieszkalne (Łuby -Kurki i Miastkowo),
- 4 świetlice (Miastkowo, Drogoszewo, Chojny-Naruszczki, Zaruzie),
- 3 garaże i budynek warsztatowo - biurowy (były ZGK),
- garaż OSP Chojny-Naruszczki,
- 3 remizy OSP (Czartoria, Łuby-Kurki, Tarnowo),
- 2 budynki gospodarcze,
- 2 stacje uzdatniania wody (Miastkowo, Łuby-Kiertany),
- 2 budynki po zlikwidowanych szkołach (Drogoszewo, Łuby-Kurki).

Gmina jest również współwłaścicielem budynku mieszkalno - użytkowego po zlikwidowanej szkole w Tarnowie.

Poza gruntami i budynkami występuje także mienie w postaci budowli:

- 10 placów zabaw - Miastkowo, Zaruzie, Łuby-Kurki, Kuleszka, Rydzewo, Rybaki, Nowosiedliny, Drogoszewo, Leopoldowo, Podosie;
- 8 siłowni plenerowych - Miastkowo, Rydzewo, Drogoszewo, Nowosiedliny, Zaruzie, Łuby-Kurki, Podosie i Czartoria.

Ogólny stan budynków i budowli ocenia się jako dobry. Naprawy i remonty wykonywane są na bieżąco.

W mieszkaniowym zasobie gminy znajdują się obecnie cztery lokale mieszkalne. Dwa lokale w budynku mieszkalnym w Łubach-Kurkach oraz dwa w Miastkowie (jeden zamieszkały, a drugi socjalny do remontu).

Na stanie Gminy znajdują się również cztery autobusy szkolne, służące do dowożenia uczniów do szkół.

3. Infrastruktura drogowa

Łączna długość dróg gminnych publicznych wynosi 84,9 km. Są to wyłącznie drogi klasy technicznej D-dojazdowej. Około 38% dróg gminnych czyli 32,1 km pokryte są nawierzchnią bitumiczną. Pozostałe odcinki dróg (62%) posiadają nawierzchnię gruntową wzmocnioną żwirem i naturalną.

Na bieżące utrzymanie dróg gminnych w 2020 r wydatkowano kwotę 309.897,78 zł, w tym:

- zakup kruszywa naturalnego do utwardzenia dróg: 232.337,36 zł
- równanie i profilowanie dróg –34.010,74 zł
- pozostałe wydatki bieżące, utrzymanie rowów przydrożnych, zakupy materiałów i urządzeń drogowych, oznakowanie pionowe, remont i konserwacja wiat przystankowych na terenie gminy, przeglądy roczne dróg – 26.136,63 zł.

Z roku na rok podejmowane są działania mające na celu poprawę infrastruktury drogowej poprzez wymianę nawierzchni żwirowej dróg na asfaltową.

4. Sieć wodociągowa

Na terenie Gminy Miastkowo znajdują się dwie Stacje Uzdatniania Wody (SUW). Woda z hydroforni w Miastkowie i Łubach-Kiertanach dostarczana jest do 21 miejscowości za pomocą sieci wodociągowej o długości 90,48 km oraz przyłączy wodociągowych o długości 32,57 km.

W 2020 roku wodę dostarczono do 1127 odbiorców, a z ujęć pobrano 234.844 m³ wody. Wielkość produkcji wody w rozbiu na wodociągi wynosiła:

- a) wodociąg Miastkowo ok. 318 m³ /dobę,
- b) wodociąg Łuby-Kiertany ok. 386 m³ /dobę.

Dla wszystkich odbiorców wody Gmina ustaliła jednolitą, wielocłonową taryfę. Taryfa zawiera cenę za 1 m³ wody w wysokości 2,70 zł/m³ netto i stawkę opłaty abonamentowej 2,65 zł netto.

W 2020 roku wystawiono 41 wezwań do zapłaty na kwotę 19.569,49 zł. Zaległość na dzień 31.12.2020 r. łącznie wynosi 22.234,36 zł.

4. Gospodarka odpadami

Systemem gospodarowania odpadami komunalnymi objęto wyłącznie nieruchomości, na których zamieszkują mieszkańcy. Tylko ci właściciele mają obowiązek złożenia stosownej deklaracji i ponoszenia na rzecz gminy opłaty za gospodarowanie odpadami komunalnymi. Natomiast właściciele nieruchomości niezamieszkałych, na których powstają odpady komunalne, mają obowiązek zawarcia umowy z podmiotem odbierającym odpady komunalne posiadającym wpis do rejestru działalności regulowanej w zakresie odbierania odpadów komunalnych od właścicieli nieruchomości, który prowadzony jest przez Wójta Gminy.

Rok	Liczba deklaracji Według stanu na dzień 31 grudnia	Liczba mieszkańców	
		Zameldowanych	Zamieszkałych (wykazanych w deklaracji)
2018	1.019	4.277	3.427
2019	1.021	4.248	3.357
2020	1.024	4.223	3.362

W 2020 roku z terenu Gminy Miastkowo odebrano łącznie 1027,76 Mg odpadów komunalnych, z czego aż 707,94 Mg stanowią odpady zmieszane (niesegregowane), tj. 68,88 % ogółu zebranych odpadów komunalnych. Najmniejszy udział w ogólnej sumie zebranych odpadów komunalnych mają: papier i tektura - zaledwie 4,30 Mg, natomiast największy udział mają odpady ulegające biodegradacji (82,44 Mg).

Od 1 stycznia 2020 r. stawka opłaty za gospodarowanie odpadami komunalnymi wynosiła 20,00 zł miesięcznie od jednego mieszkańca. Podwyższona stawka opłaty za gospodarowanie odpadami komunalnymi, jeżeli właściciel nieruchomości nie wypełnia obowiązku zbierania odpadów komunalnych w sposób selektywny wynosiła 60,00 zł miesięcznie od jednego mieszkańca.

W 2020 roku wysłano 101 upomnień i wystawiono 33 tytuły wykonawcze. Zaległości na dzień 31.12.2020 r. wyniosły 61.295,37 zł.

OCHRONA PRZECIWPOŻAROWA

Na terenie Gminy Miastkowo działa 7 jednostek Ochotniczych Straży Pożarnych w następujących miejscowościach: Miastkowo, Czartoria, Łuby-Kurki, Tarnowo, Drogoszewo, Zaruzie oraz Chojny-Naruszczki. Wszystkie funkcjonujące na terenie gminy jednostki OSP skupiają w swoich szeregach 184 członków.

Jednostka OSP w Miastkowie od 1997 roku funkcjonuje w Krajowym Systemie Ratowniczo-Gaśniczym. Przynależność do systemu skutkuje wykorzystaniem tej jednostki do prowadzenia działań ratowniczo-gaśniczych nie tylko na terenie gminy, ale również w obrębie całego powiatu. W ramach tego systemu jednostka została wyposażona w radiowy system selektywnego powiadamiania. Oprócz tego strażacy dostają powiadomienia SMS na telefon komórkowy wysyłany równocześnie z załączeniem się syreny alarmowej.

Pięć jednostek OSP wyposażonych jest w samochody pożarnicze (dwa samochody posiada OSP w Miastkowie, po jednym OSP w Tarnowie, Łubach-Kurkach i Czartorii).

W 2020 roku w działaniach ratowniczo - gaśniczych uczestniczyły dwie jednostki: OSP Miastkowo - 49 razy oraz OSP Łuby-Kurki - 3 razy.



W 2020 r. Gmina Miastkowo pozyskała 40.000 zł z Urzędu Marszałkowskiego Województwa Podlaskiego w ramach dotacji budżetu Województwa Podlaskiego na udzielenie pomocy finansowej Jednostkom Samorządu Terytorialnego na zakup sprzętu ratowniczo – gaśniczego i umundurowania z przeznaczeniem dla jednostek OSP z terenu Gminy Miastkowo. W ramach przyznanej dotacji oraz środków własnych Gminy Miastkowo zakupiony został sprzęt dla wszystkich jednostek OSP działających na terenie Gminy Miastkowo. Jednostki te wzbogaciły się m.in. o motopompę pływającą, zbiorniki wodne, prądownice wodne i pianowe, smok ssawny, latarki, hełmy, pasy, zasysacz liniowy, mostek przejazdowy gumowy, ubranie specjalne, obuwie dowódczo-sztabowe, umundurowanie koszarowe, węże. Zakupiony sprzęt pozwoli druhom strażakom na szybsze, efektywniejsze i bezpieczniejsze działanie w sytuacjach zagrożenia.



OŚWIATA

1. INFORMACJE OGÓLNE

Rok budżetowy to w oświacie dwa lata szkolne. W 2020 roku na terenie gminy funkcjonowały dwie szkoły podstawowe.



Szkoła Podstawowa w Miastkowie



Szkoła Podstawowa w Rydzewie

Szkoła Podstawowa	Rok szkolny 2019/2020			Rok szkolny 2020/2021		
	Liczba dzieci	Liczba oddziałów	Liczba nauczycieli	Liczba dzieci	Liczba oddziałów	Liczba nauczycieli
MIASKOWO	273	15	42 ¹ 3 ² 2 ³	261	15	43 ¹ 3 ² 1 ³
RYDZEWO	102	8	14 ¹ 4 ²	112	8	17 ¹ 7 ²

¹ liczba nauczycieli pełnozatrudnionych

² liczba nauczycieli niepełnozatrudnionych

³ liczba nauczycieli uzupełniających etat w innej szkole

Oddziały przedszkolne

Wychowaniem przedszkolnym objęte są dzieci w wieku 3-6 lat. Uczęszczanie dziecka do przedszkola nie jest obowiązkiem lecz prawem każdego dziecka. Obowiązkowym rocznym przygotowaniem przedszkolnym objęte są tylko dzieci 6 letnie. Oddziały przedszkolne przy szkołach podstawowych funkcjonują przez cały rok szkolny. W wakacje pełnione były dyżury: w miesiącu lipcu oddział przedszkolny w Rydzewie, a w sierpniu w Miastkowie.

Oddział przedszkolny przy szkole podstawowej	Rok szkolny			
	2019/2020		2020/2021	
	Liczba dzieci	Liczba oddziałów	Liczba dzieci	liczba oddziałów
MIASTKOWO	107	5	94	5
RYDZEWO	42	2	34	2

2.Finansowanie zadań oświatowych w 2020 roku

Wychowanie przedszkolne

- wydatki ogółem – 739.973,96 zł
- dotacja przedszkolna – 131.981,75 zł
- niedobór dotacji – 607.992,21 zł
- udział dotacji w wydatkach – 17,83 %

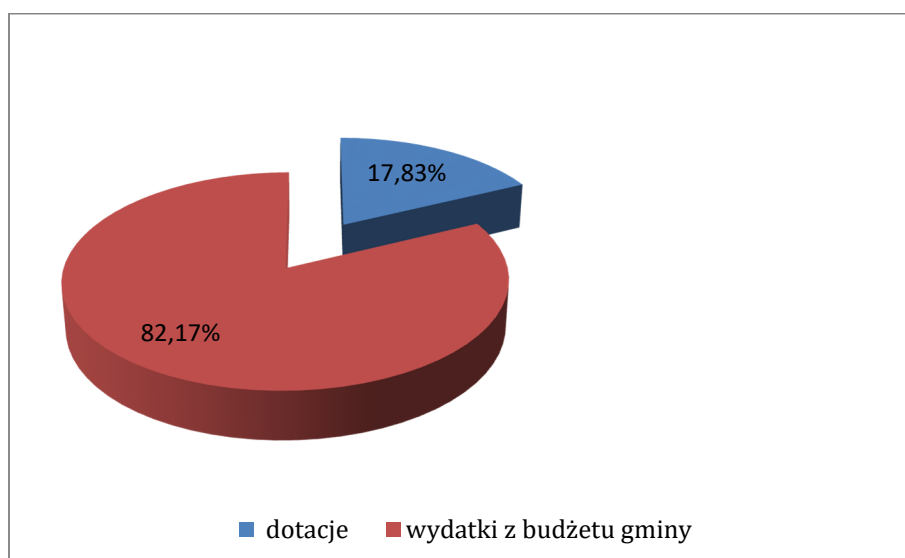

Szkoły

- wydatki ogółem – 6.193.314,33 zł
- subwencja oświatowa – 4.349.171,00 zł
- niedobór subwencji – 1.844.143,33 zł
- udział subwencji w wydatkach – 70,22 %

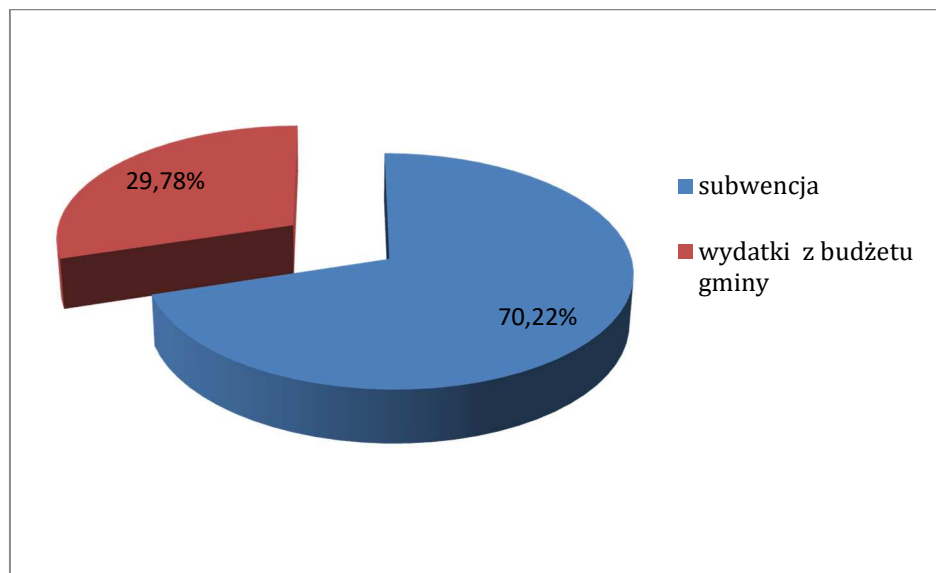

5. Dowożenie uczniów do szkół

Zgodnie z ustawą Prawo oświatowe, jeżeli droga dziecka z domu do szkoły, w której obwodzie dziecko mieszka przekracza:

- 1) 3 km- w przypadku 5 i 6 latków oraz uczniów z klas I-IV szkoły podstawowej,
- 2) 4 km – w przypadku uczniów z klas wyższych,

obowiązkiem gminy jest zapewnienie bezpłatnego transportu i opieki w czasie przewozu. Do przewozu dzieci do szkół służą cztery autobusy, będące własnością gminy – dwa Autosany H-9, Lublin 3 i VW Crafter.

Ustawa – Prawo oświatowe nakłada na gminę również obowiązek zapewnienia uczniom niepełnosprawnym bezpłatnego transportu i opieki w czasie przewozu do najbliższego przedszkola, szkoły podstawowej, a uczniom z niepełnosprawnością ruchową, z upośledzeniem umysłowym w stopniu umiarkowanym i znacznym, także do najbliższej szkoły ponadgimnazjalnej. W roku szkolnym 2019/2020 i 2020/2021 Gmina na wniosek rodziców dowoziła pięcioro dzieci niepełnosprawnych do szkoły specjalnej. Ponadto refundowała rodzicom dzieci niepełnosprawnych koszty dowożenia do szkoły, w celu realizacji obowiązku przedszkolnego i szkolnego na podstawie zawartych umów (dwie umowy).

KULTURA

Biblioteka Publiczna Gminy Miastkowo

	Biblioteka Publiczna	Filia w Drogoszewie	Razem
Pracownicy	2	1	3
Księgozbiór	18125	3599	21724
Pozyskane woluminy w 2020 r.	396	94	490
Wypożyczenia księgozbioru	3456	678	4134
Zarejestrowani czytelnicy	258	42	300
Wydatki w 2020 roku wyniosły 194.628,00 zł			

Biblioteka Publiczna Gminy Miastkowo w ramach Programu Instytutu Książki „Kraszewski. Komputery dla bibliotek 2020” otrzymała dofinansowanie w wysokości 28.900 zł. na zakup nowoczesnego sprzętu komputerowego oraz notebooka, oprogramowania Microsoft Office, zasilaczy UPS, słuchawek, czytników kodów kreskowych, czytników Pocketbook. Całkowity koszt zadania to 34.790 zł. Sprzęt komputerowy przyczyni się do usprawnienia obsługi czytelników i większego dostępu użytkowników do szybkiego Internetu.



Ponadto Biblioteka wzięła udział w projekcie „Mała książka-wielki człowiek” skierowanym do dzieci w wieku 3 – 6 lat. Każde dziecko w wieku przedszkolnym, dla którego rodzic założy kartę biblioteczną otrzyma wyprawkę czytelniczną. Celem akcji jest zachęcenie rodziców do odwiedzania biblioteki i codziennego czytania z dzieckiem.



Dla czytelniczek w wieku senioralnym w marcu 2020 roku zorganizowano Dzień Kobiet. Podczas spotkania odbył się spektakl słowno-muzyczny wykonany przez uczniów Szkoły Podstawowej w Miastkowie.



Gminny Ośrodek Kultury

Rok 2020 był sprawdzianem dla Gminnego Ośrodka Kultury. Mimo trudnych chwil (zamknięcia na kilka miesięcy) zorganizowano następujące wydarzenia kulturalne:

1) spektakl interaktywny " Co w trawie piszczy?"



2) spotkanie z weteranami wojny i misji zagranicznych oraz koncert religijno-patriotyczny w wykonaniu Macieja Wróblewskiego

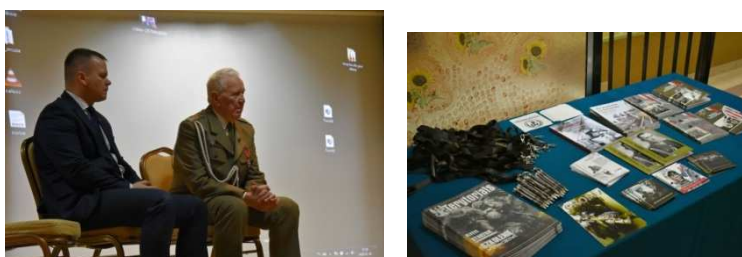

3) karnawałową zabawę - w programie były występy wokalne, inscenizacja "Zaloty, swaty, zrękowiny" w wykonaniu Koła Gospodyń z Miastkowa



4) konkurs na najstarsze zdjęcie ślubne z terenu Gminy Miastkowo



5) spotkanie z podróżnikiem **Mariuszem Kurcem** - człowiekiem z pasją, który ma swój sposób na zwiedzanie świata i przeżywanie niesamowitych historii w najdalszych jego zakątkach. W czasach, kiedy sytuacja epidemiczna ogranicza możliwość swobodnego poruszania się po świecie, to nie my wyruszaliśmy w podróż, ale podróż przyjechała do nas

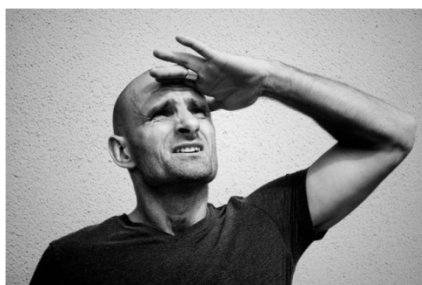

6) świąteczny kiermasz charytatywny



7) bożonarodzeniowy przegląd twórczości artystycznej podopiecznych Gminnego Ośrodka Kultury w Miastkowie



1. Studium uwarunkowań i kierunków zagospodarowania przestrzennego Gminy Miastkowo

Studium uwarunkowań i kierunków zagospodarowania przestrzennego jest jedynym opracowaniem zawierającym politykę przestrzenną gminy i obejmującym cały jej obszar w granicach administracyjnych gminy. Nie jest jednak aktem prawa miejscowego i nie stanowi podstawy do wydawania decyzji o warunkach zabudowy oraz pozwolenia na budowę. Stanowi podstawę do sporządzania planów miejscowych, koordynuje ich ustalenia i jest dla nich wiążące.

Na terenie naszej gminy obowiązuje Studium uwarunkowań i kierunków zagospodarowania przestrzennego gminy Miastkowo, które zostało opracowane na zlecenie Zarządu Gminy Miastkowo i zatwierdzone uchwałą Nr 67/XI/99 Rady Gminy w Miastkowie z dnia 9 grudnia 1999 r. Jest ono obowiązujące, dopóki nie zmienią się przepisy dotyczące planowania przestrzennego lub nie zmieni się, co do zasady, polityka przestrzenna gminy. Obecnie plany miejscowe nie mogą naruszać ustaleń zawartych w obowiązującym studium, dlatego też sporządzono następujące zmiany studium:

- 1) dnia 18 listopada 2011 r. Rada Gminy Miastkowo uchwałą Nr VIII/52/2011 przyjęła zmianę Studium dotyczącą przebiegu linii elektroenergetycznej 400 kV przez obszar gminy Miastkowo;
- 2) zmiana studium dotycząca części obrębu Gałkówka przyjęta została w dniu 30 marca 2017 r. uchwałą Nr XX/107/2017

2. Miejscowe plany zagospodarowania przestrzennego

Na terenie gminy Miastkowo po 1 stycznia 1995 r. uchwalono trzynaście miejscowych planów zagospodarowania przestrzennego (w tym zmiany planu dla sześciu obszarów) o łącznej powierzchni ok. 3381,59 ha, co stanowi ok. 29,40% powierzchni obszaru gminy. Plany obejmują w całości lub części tereny następujących miejscowości: Miastkowo, Zaruzie, Korytki-Leśne, Drogoszewo, Rydzewo, Czartoria, Gałkówka, oraz południową część gminy w przebiegu linii elektroenergetycznej 400 kV. Obowiązujące plany miejscowe nie odpowiadają wszystkim obecnym wymogom prawnym dotyczącym obecnie sporządzanych planów (przepisy z zakresu planowania

przestrzennego uległy znacznym zmianom), nie są zgodne z obecnie obowiązującym brzmieniem art. 15 (zakres planu), w tym także art. 16 ust.1 (skala załącznika graficznego planu). Plany te jednak pozostają w obrocie prawnym i obowiązują do czasu uchwalenia nowych planów lub dopóki nie stracą swojej aktualności w kontekście rozwoju przestrzennego gminy lub w wyniku zmiany przepisów.

Dla obszarów nie objętych planami, realizacja przedsięwzięć odbywa się na podstawie wydawanych decyzji o warunkach zabudowy oraz decyzji o ustaleniu lokalizacji inwestycji celu publicznego. Powyższe decyzje tak jak ustalenia miejscowych planów zagospodarowania przestrzennego, stanowią podstawę do wydawania pozwoleń na budowę lub zgłoszeń robót nie wymagających pozwolenia na budowę.

W 2020 r. wydano 21 decyzji o warunkach zabudowy, 4 decyzje o ustaleniu lokalizacji inwestycji celu publicznego oraz umorzono 4 postępowania. Najwyższy ruch budowlany zaobserwowano w miejscowości Rydzewo gdzie wydano 10 decyzji o warunkach zabudowy

1. Pomoc społeczna – podstawowe dane

Wysokość wydatków zrealizowanych
w ramach pomocy społecznej i wsparcia
rodziny w 2020 r.

8.624.335,33 zł

Wysokość pozyskanego
dofinansowania

7.920.088,94

Wydatki na bieżące utrzymanie OPS
w 2020 r.

369.354,81 zł

Wysokość wypłaconych świadczeń
w 2020 r.

7.801.617,07 zł

2. Ośrodek Pomocy Społecznej

Efektywna realizacja usług społecznych i ich sprawne funkcjonowanie wymaga dopasowania oraz dostosowania działań z wielu obszarów do rzeczywistych potrzeb mieszkańców gminy. Usługi społeczne w gminie Miastkowo przyczyniają się do zwalczania dyskryminacji, zapewnienia równości płci, poprawy warunków życia, tworzenia równych szans dla wszystkich i uczestnictwa w życiu społecznym.

Kluczową instytucją przeciwdziałania wykluczeniu społecznemu na terenie gminy Miastkowo jest Ośrodek Pomocy Społecznej. Jego celem jest organizowanie i wykonywanie zadań z zakresu pomocy społecznej, w szczególności poprzez doprowadzenie do życiowego usamodzielnienia potrzebujących osób i rodzin i zintegrowanie ich ze środowiskiem. Do zadań pomocy społecznej należy przyznawanie i wypłacanie świadczeń, prowadzenie pracy socjalnej, rozwój i prowadzenie niezbędnej infrastruktury socjalnej czy rozwijanie nowych form pomocy.

W 2020 roku z pomocy Ośrodka udzielanej zgodnie z ustawą o pomocy społecznej skorzystało 217 rodzin tj. 679 osób w rodzinach. Najczęstszymi powodami przyznania pomocy finansowej były: ubóstwo, które dotknęło 78 osób będących pod opieką OPS, bezrobocie – 64 osoby, niepełnosprawność - 40 osób, długotrwała lub ciężka choroba - 15 osób, bezradność w sprawach opiekuńczo- wychowawczych i prowadzeniu gospodarstwa domowego - 4 rodziny, w tym jedna niepełna i dwie wielodzietne. W przypadku 30 rodzin udzielono wsparcia z uwagi na potrzebę ochrony macierzyństwa.

Zasiłki stałe

Pomoc w formie zasiłku stałego udzielono **20** osobom, na łączną kwotę **120.825,00 zł.** – dotacja z budżetu państwa.

Składki na ubezpieczenie zdrowotne

Za osobę, której przysługuje zasiłek stały i nie podlega ubezpieczeniu z innego tytułu, opłacana jest składka na ubezpieczenie zdrowotne. W 2020 r. składkę zdrowotną opłacano za **18** osób na kwotę **9.816,00 zł.** – dotacja z budżetu państwa.

Zasiłki okresowe

Przyznawane są dla osób i rodzin bez dochodów lub o dochodach niższych niż ustawowe kryterium dochodowe oraz zasobach nie wystarczających na zaspokojenie niezbędnych potrzeb życiowych. W 2020 r. zasiłek otrzymywało **28** osób na łączną kwotę **114.271,00 zł.** – dotacja z budżetu państwa.

Zasiłki celowe

Świadczenie jednorazowe udzielane na zakup żywności, odzieży, opału, leków, drobnego remontu czy biletu na przejazd itp. W 2020 roku zasiłki przyznano **24** osobom na kwotę **15.131,00 zł.** – środki własne.

Dożywianie

Jedną z głównych form pomocy udzielanej przez Ośrodek Pomocy Społecznej jest realizacja programu „Posiłek w szkole i w domu”, którym objęto **215** osób. Koszt ogółem w roku 2020 wyniósł: **67.111,00 zł**, w tym **40.267,00 zł** to środki z budżetu państwa, a kwota **26.844,00 zł** stanowi wkład własny gminy.

Domy pomocy społecznej (DPS)

Zgodnie z ustawą o pomocy społecznej opłatę za pobyt w DPS wnosi osoba skierowana (nie więcej niż 70 % swojego dochodu) oraz gmina kierująca osobę (w wysokości różnicy między średnim kosztem utrzymania w DPS, a opłatą wnoszoną przez osobę skierowaną).

W 2020 roku w DPS przebywało 7 mieszkańców naszej gminy. Odpłatność Gminy wyniosła **162.962,00 zł.**

Usługi opiekuńcze, w tym specjalistyczne usługi opiekuńcze

W roku 2020 z usług opiekuńczych korzystała jedna osoba. Całkowity koszt usług wyniósł **15.330,00 zł.** - dotacja z budżetu państwa.

Pieczą zastępczą

Zgodnie z ustawą o wspieraniu rodziny i systemie pieczy zastępczej gmina, z której dziecko zostało umieszczone w pieczy zastępczej jest zobowiązana pokrywać koszty pobytu. W 2020 roku w pieczy zastępczej przebywało 2 dzieci. Natomiast jedno dziecko w placówce opiekuńczo wychowawczej.

Łączny koszt Gminy na ten cel wyniósł **47.093,00 zł.**

Karta Dużej Rodziny

Od czerwca 2014 r. Ośrodek Pomocy Społecznej realizuje nowe zadanie Rządowy Program dla Rodzin Wielodzietnych „Karta Dużej Rodziny”. W 2020 r. wydano 55 kart dla 16 rodzin. Jest to pomoc niezależna od dochodu rodziny jednakże warunkiem przystąpienia do programu jest posiadanie co najmniej trójki dzieci. Dotyczy to również rodzin zastępczych.

Realizacja Programu „Wspieraj Seniora”

Program skierowany jest do osób po 70 roku życia, które ze względu na trwający stan epidemii pozostają w domu i nie są w stanie zabezpieczyć sobie artykułów podstawowej potrzeby. W ramach tego programu pomocy udzielono 6 osobom.

Środki na realizację programu w kwocie **8.808,00 zł.** pochodziły z dotacji celowej oraz wkładu własnego w kwocie **2202,00 zł.** Łączny koszt zadania wyniósł **11.010,00 zł.**

Udzielanie uprawnień do świadczeń opieki zdrowotnej

Osoby, które nie mają prawa do korzystania ze świadczeń opieki zdrowotnej finansowanych ze środków publicznych, mogą nabyć to prawo decyzją Wójta. Prawo do świadczeń przyznawane jest na podstawie decyzji i przysługuje przez okres 90 dni. Podstawą do udzielenia świadczeń jest przeprowadzenie rodzinnego wywiadu środowiskowego, spełnienie odpowiedniego kryterium dochodowego i stwierdzenie braku dysproporcji między udokumentowanym dochodem a sytuacją majątkową osoby. W 2020 r. wydano 5 decyzji pozytywnych.

Realizacja prac społecznie – użytecznych

Zgodnie z Porozumieniem z Powiatowym Urzędem Pracy Ośrodek Pomocy Społecznej organizował prace społecznie - użyteczne. W ramach tych prac zatrudnienie uzyskały 3 osoby. Ogółem za pracę wypłacono kwotę **6.208,00 zł**, w tym **2.627,00 zł** ze środków własnych gminy.

Realizacja dodatków mieszkaniowych

Dodatki mieszkaniowe wypłacono dla **1** rodziny na kwotę - **1.761,00 zł**.

Świadczenia rodzinne

W roku 2020 świadczenia rodzinne otrzymało 341 rodzin. Zasiłki te w całości finansowane są z budżetu państwa. Wartość wypłaconych świadczeń wyniosła **2.191.539,00 zł**

Ponadto przyznano dodatki do zasiłku rodzinnego związane z:

- a) urodzeniem dziecka;
- b) opieką nad dzieckiem w okresie korzystania z urlopu wychowawczego ;
- c) samotnym wychowywaniem dziecka ;
- d) kształceniem i rehabilitacją dziecka niepełnosprawnego ;
- e) rozpoczęciem roku szkolnego;
- f) podjęciem przez dziecko nauki w szkole poza miejscem zamieszkania /internat;
- g) podjęciem przez dziecko nauki w szkole poza miejscem zamieszkania /dojazdy;
- h) wychowaniem w rodzinie wielodzietnej.

Kwota wypłaconych dodatków do zasiłków łącznie wynosi 330.032,00 zł

Ponadto Ośrodek Pomocy Społecznej wypłacił:

- 1) zasiłki pielęgnacyjne – **106** osób na kwotę **251.885,00 zł**;
- 2) świadczenie pielęgnacyjne –**26** osób na kwotę **500.687,00 zł**;
- 3) specjalny zasiłek opiekuńczy – 23 osoby na kwotę **137.860,00 zł**;
- 4) zasiłek dla opiekuna – **16** osób na kwotę **94.600,00 zł**.
- 5) świadczenie rodzicielskie – **30** osób na kwotę **154.471 zł** ;

Jednorazowa zapomoga z tytułu urodzenia dziecka została przyznana – **30** osobom na kwotę **30.000,00 zł**.

Jednocześnie Ośrodek opłacał składki na ubezpieczenia zdrowotne dla 9 osób pobierających świadczenia pielęgnacyjne na kwotę **16.576,00 zł**

Świadczenia z funduszu alimentacyjnego

Świadczenia z funduszu alimentacyjnego przysługują osobom uprawnionym do alimentów na podstawie tytułu wykonawczego, w przypadku bezskuteczności egzekucji w okresie ostatnich dwóch miesięcy. Przysługują osobie uprawnionej do ukończenia przez nią 18 roku życia albo w przypadku gdy się uczy w szkole lub w szkole wyższej do ukończenia 25 roku życia, albo w przypadku posiadania orzeczenia o znacznym stopniu niepełnosprawności – bezterminowo. Dochód rodziny w przeliczeniu na osobę w rodzinie nie może przekraczać kwoty **800,00 zł**.

Świadczenia z funduszu alimentacyjnego przysługują w wysokości bieżąco ustalonych alimentów, jednak nie więcej niż **500,00 zł**.

W okresie od 1 stycznia 2020 roku do 31 grudnia 2020 r. świadczenia alimentacyjne wypłacono **14** rodzinom na kwotę **87.651,00 zł**. W tym samym okresie prowadzono postępowanie wobec 23 dłużników alimentacyjnych.

Świadczenia wychowawcze.

Ustawa o pomocy państwa w wychowaniu dzieci – 500+ obowiązuje od kwietnia 2016 r. W 2020 r. świadczenie to wypłacono dla **871** dzieci na kwotę **4.878.120,00 zł**

Rządowy program „Dobry start”

Realizacja Programu odbywa się na podstawie ustawy o wspieraniu rodziny i systemu pieczy zastępczej oraz rozporządzenia Rady Ministrów w sprawie szczegółowych warunków realizacji rządowego programu „Dobry start”.

Na realizację programu „Dobry Start” wydatkowano ogółem – **180.910,00 zł**, wypłacano po **300 zł** dla **585** uczniów na kwotę **175.050,00 zł**.